

함께 만드는 따뜻한 세상



Sincerity

Heart-Heart

Social-Value Up

KSD나눔재단, 영상으로 만나다

KSD나눔재단의 이야기를 한 편의 영상으로 전합니다.
우리 사회를 보다 살기 좋은 곳으로 변화시키기 위한 노력의 발자취를 확인해 보세요.



우리 이웃의 희망이 자라는
아름다운 세상,

한국예탁결제원 KSD나눔재단이
함께합니다



함께 만드는

따뜻한
세상

함께 만드는

따뜻한 세상

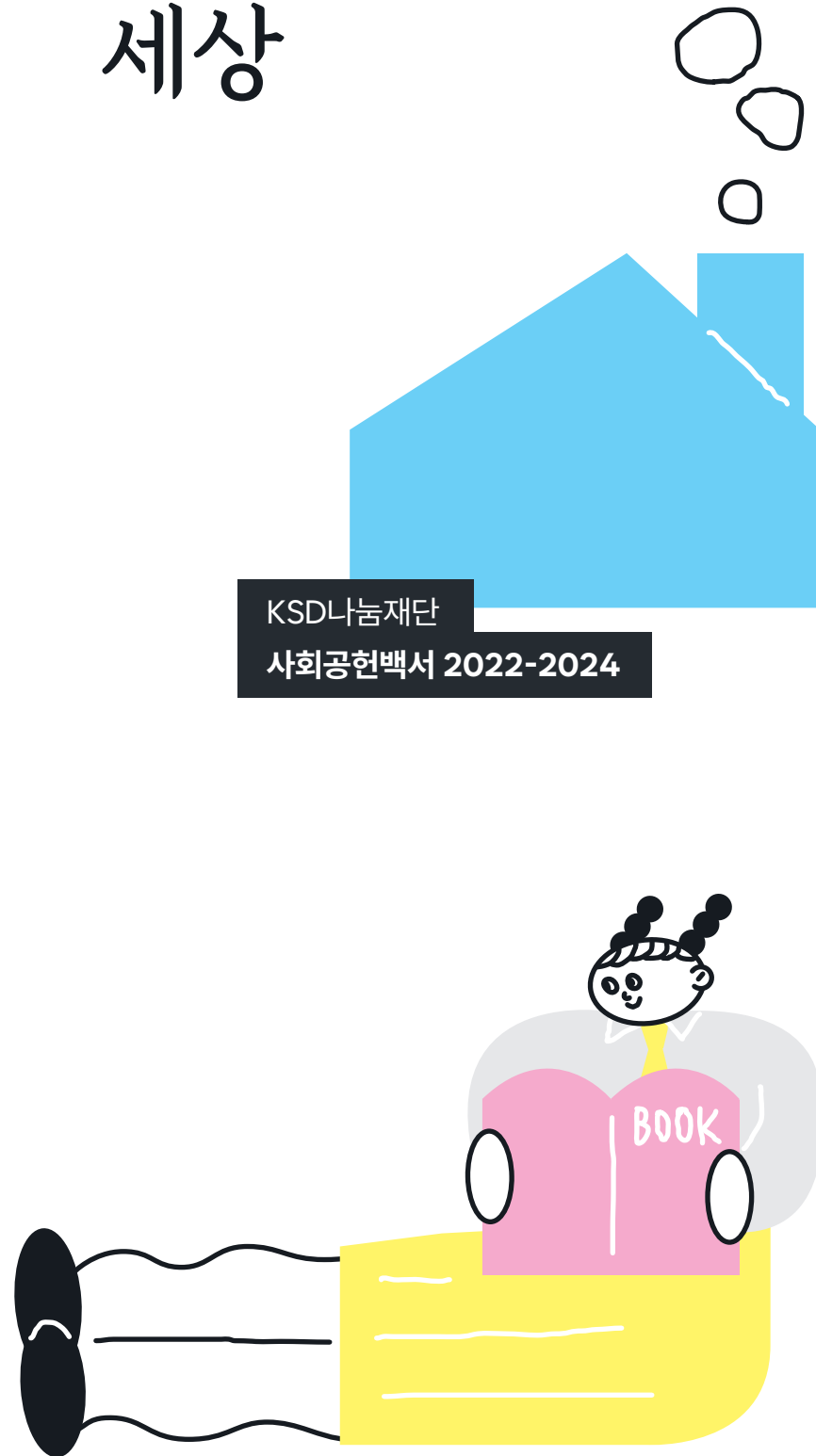
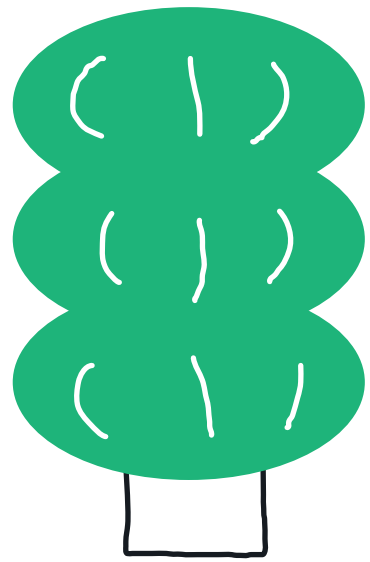

06-18



함께 만들다

재단소개

- 06 이사장 인사말
- 08 한국예탁결제원 소개
- 10 KSD나눔재단 소개
- 12 한 눈에 보는 사회공헌 활동 주요 현황

19-45



세상에 퍼지다

사업소개

- 20 장학사업
- 24 취약계층자립지원사업
- 28 공익지원사업
- 32 금융교육사업
- 36 해외지원사업
- 38 증권박물관

46-53



따뜻함을 전하다

주요 통계

- 46 연도별 사업 예산 집행
- 47 기부금 모금 내역
- 48 모아 보는 사회공헌 현황
- 50 연혁
- 52 수상 실적



이순호

■ 한국예탁결제원 사장
■ KSD나눔재단 이사장

우리 이웃들과 함께 연결되어 서로 믿고 의지할 수 있는 친구가 되겠습니다

안녕하십니까?
KSD나눔재단 이사장 이순호입니다.

한국예탁결제원이 2009년 설립한 KSD나눔재단은 나눔을 실천하여 우리 사회의 '착한 성장'에 기여하고, '따뜻한 자본주의'를 구현하여 자본시장의 외연을 확대하고 그 가치를 높이기 위해 꾸준히 노력하고 있습니다.

우리 사회는 경제적으로 빠르고 지속적으로 성장해 어느덧 선진국 대열에 진입한 것으로 국제적으로 평가받고 있지만 우리 주변에는 경제적 자립을 위해 노력하는 청년세대와 늘어난 기대수명에 부응하여 살아가고자 노력하는 신중년 및 노년계층 등 도움이 필요한 많은 취약계층 및 사회적 약자들이 아직도 존재하고 있습니다.

KSD나눔재단은 우리 사회의 다양한 문제를 해결하기 위해 취약계층지원사업, 공익지원사업 및 장학사업을 수행하고 있으며 청소년들의 경제금융 지식을 향상시키기 위해 금융교육을 실시하고 있습니다.

그리고 과거 국제사회로부터 원조를 받던 수혜국에서 원조를 제공하는 공여국이 된 대한민국의 역량 변화에 걸맞게 해외지원사업 실시를 통해 나눔의 대상을 확대하고 있습니다. 또한, 증권박물관 운영을 통해 관람객들에게 자본시장 역사와 현황, 미래 전망 등에 대한 이해를 높일 수 있는 기회를 제공하고 있습니다.

이번에 발간된 백서는 KSD나눔재단의 2022년부터 2024년까지의 주요 사회공헌 활동을 정리하여 되돌아보고, 앞으로 나아갈 방향성을 모색하기 위해 발간되었습니다.

KSD나눔재단이 앞으로도 세대와 지역을 넘어, 우리 이웃들과 함께 연결되어 서로 의지할 수 있는 친구가 될 수 있도록 여러분의 많은 지원을 부탁드립니다.

감사합니다.

한국예탁결제원은 6천7백조 원이 넘는 국민자산을 관리하는 대한민국 대표 종합증권서비스기업으로서, 끊임없는 변화와 혁신을 통해 시장 친화적이며 안정적인 금융플랫폼을 제공하여 투자자의 가치 증진과 금융시장의 발전에 기여하고 있습니다. 앞으로도 한국예탁결제원은 시장의 발전을 지원하고 시장과 함께 더 나은 미래를 설계하며 성장해 나가겠습니다.

Mission

미션

우리는 효율적이고 안정적인 금융 인프라를 제공하고, 변화와 혁신으로 투자자의 가치증진과 금융시장 발전에 기여하며, 투자자와 글로벌 금융시장을 연결합니다.

Vision

비전

금융시장을 선도하는
신뢰와 혁신의 Value Creator

핵심가치

Value

고객중심

우리는 신뢰와 소통을 바탕으로
고객을 중심으로
생각하고 행동합니다.

최고지향

우리는 업무에 필요한 지식과
역량을 함양하여 금융시장 최고의
전문가로 나아갑니다.

변화주도

우리는 솔선수범 자세와
도전정신을 갖추어
금융시장의 혁신을 선도합니다.

열린마음

우리는 상호 존중하는
자세를 통해 조직의 더 나은 가치를
공유합니다.

동반성장

우리는 사회구성원으로서의
역할과 책임을 다하여
사회발전에 기여합니다.

사회공헌 철학과 실천

Philosophy and Practice

한국예탁결제원은 KSD나눔재단과 함께 따뜻한 자본주의를 실천함으로써
자본시장의 외연을 확대하고 그 가치를 사회와 공유하여 기업의 사회적 책임을 다하고자 합니다.

1	미션	2	비전	3	3대 원칙
	따뜻한 자본주의 실천으로 자본시장 발전에 기여합니다.		나눔의 실천을 통해 사회를 행복하게 변화시킵니다.		행복한 나눔, 행복한 실천, 행복한 미래

사회공헌 추진 체계

KSD나눔재단

장학사업, 사회경제적 자립 지원,
금융교육, 증권박물관 운영 등

KSD노사공동봉사단

노사공동 봉사활동,
회사차원 봉사활동 등

KSD나눔재단

KSD Foundation

KSD나눔재단은 한국예탁결제원이 고객에게 받은 사랑을 사회로 환원하기 위해 2009년 설립한 공익재단입니다. '따뜻한 자본주의'를 실천함으로써 자본시장의 외연을 확대하고 그 가치를 우리 사회와 나누고자 하는 한국예탁결제원의 사회공헌 철학을 공유하고 실천해 나갑니다. KSD나눔재단은 단순한 기부가 아닌 '착한 성장'에 기여하는 아름다운 나눔을 통해 우리 사회를 보다 살기 좋은 곳으로 변화시키고자 합니다.

Vision

비전

따뜻한 자본주의 실천

Goal

목표

나눔의 실천을 통해
착한 성장에 기여하는 재단

브랜드 슬로건

Slogan

(**마음이음**) 착한 성장을 위해 마음을 잇다

사람과 사람, 마음과 마음을 잇는 진심 어린 나눔을 통해
모두가 함께 성장할 수 있는 길을 만들어 갑니다.

사업영역

Business Area

자립기반구축지원

어려움에 처한 우리 이웃들의
자립 기반 조성을 지원하고,
사회문제 해결과 공공 이익
증진을 위해 노력합니다.

취약계층지원사업
공익지원사업
해외지원사업

인재양성지원

학업과 미래에 대한 열정을 지닌
아동·청소년, 대학생들이 학업에
전념하여 소중한 꿈을 펼치고
대한민국의 미래 인재로 성장할 수
있도록 지원합니다.

장학사업
금융교육사업

수탁업무수행

국내 유일의 증권박물관
운영을 통해 점차 사라져 가는
증권유물을 보존하고 연구하며,
전시와 교육을 통해 증권의
역할과 중요성을 전달합니다.

증권박물관 부산관
증권박물관(이전 건립 중)

KSD나눔재단은
여러분과 함께 따뜻한 세상을 만들어 갑니다.

사업 추진 방향

Social-Value Up

사회적 가치의 향상을 위해

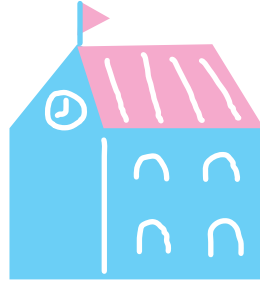
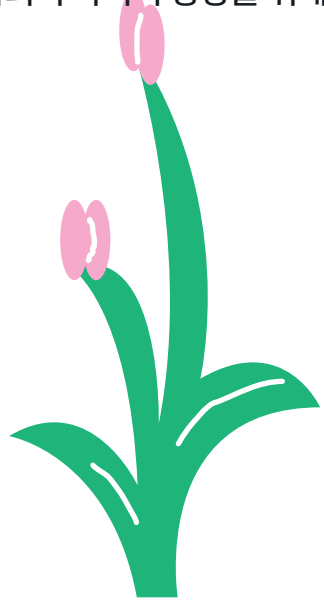

Heart-Heart

마음과 마음을 모아

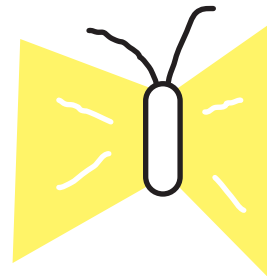

Sincerity

진정성 있게 수행합니다

작은 나눔이 모여
변화를 만들고,
그 변화는 다시
더 큰 희망이 되어 돌아옵니다



사람과 사람 사이를 잇는
따뜻한 나눔,

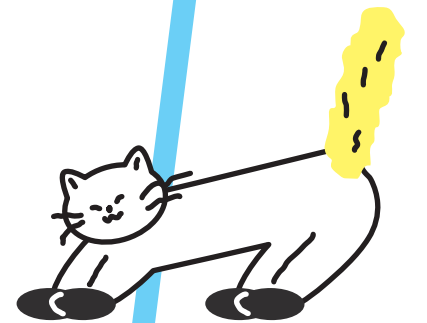
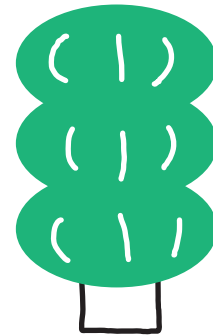

그 안에 세상을 향한
진심이 담겨 있습니다

한 눈에 보는

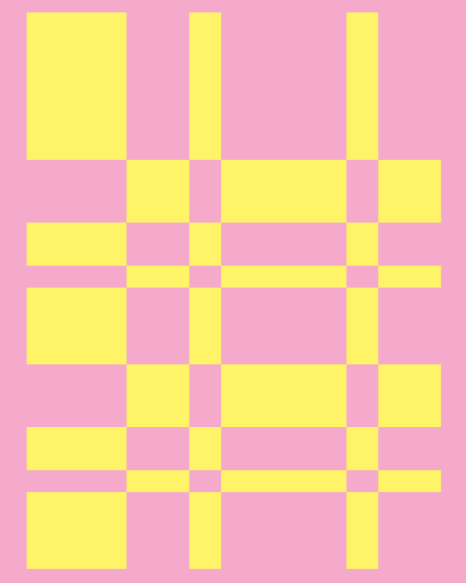

사회공헌 활동
주요 현황

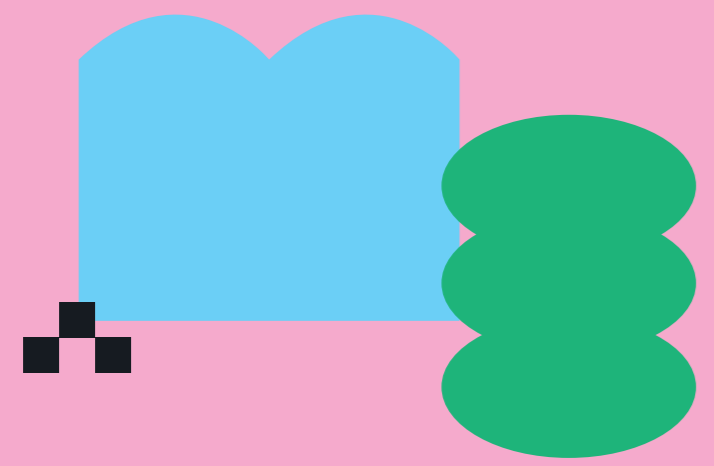

KSD나눔재단 연간 예산 집행(2022~2024)



사업별 주요 통계(2022~2024)

1/ 장학사업

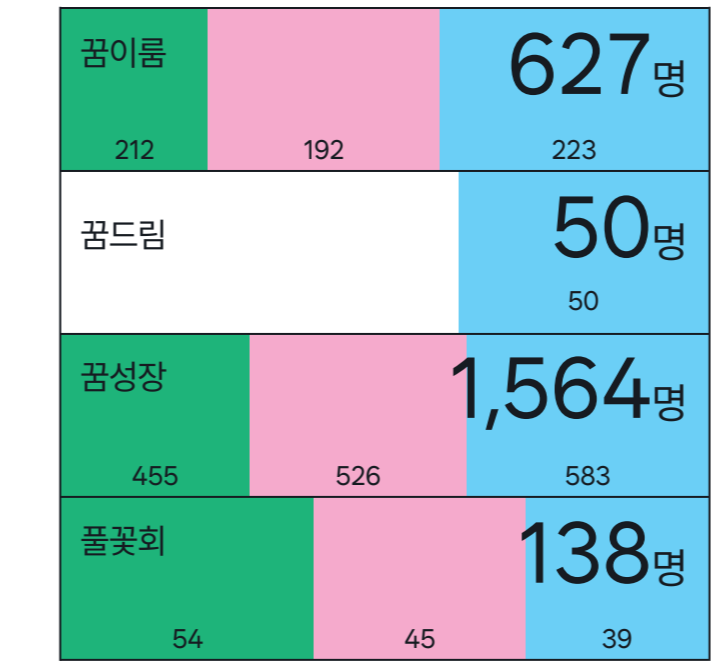

2/ 취약계층자립지원사업

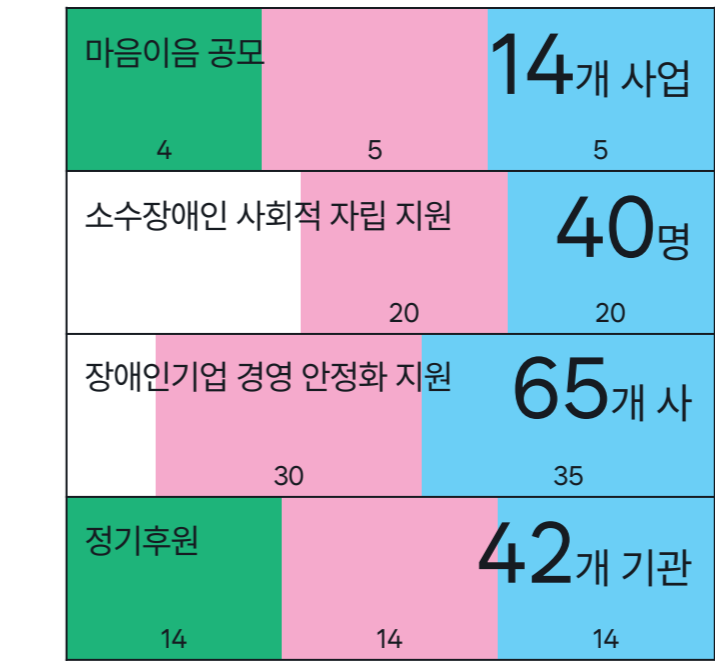

3/ 공익지원사업

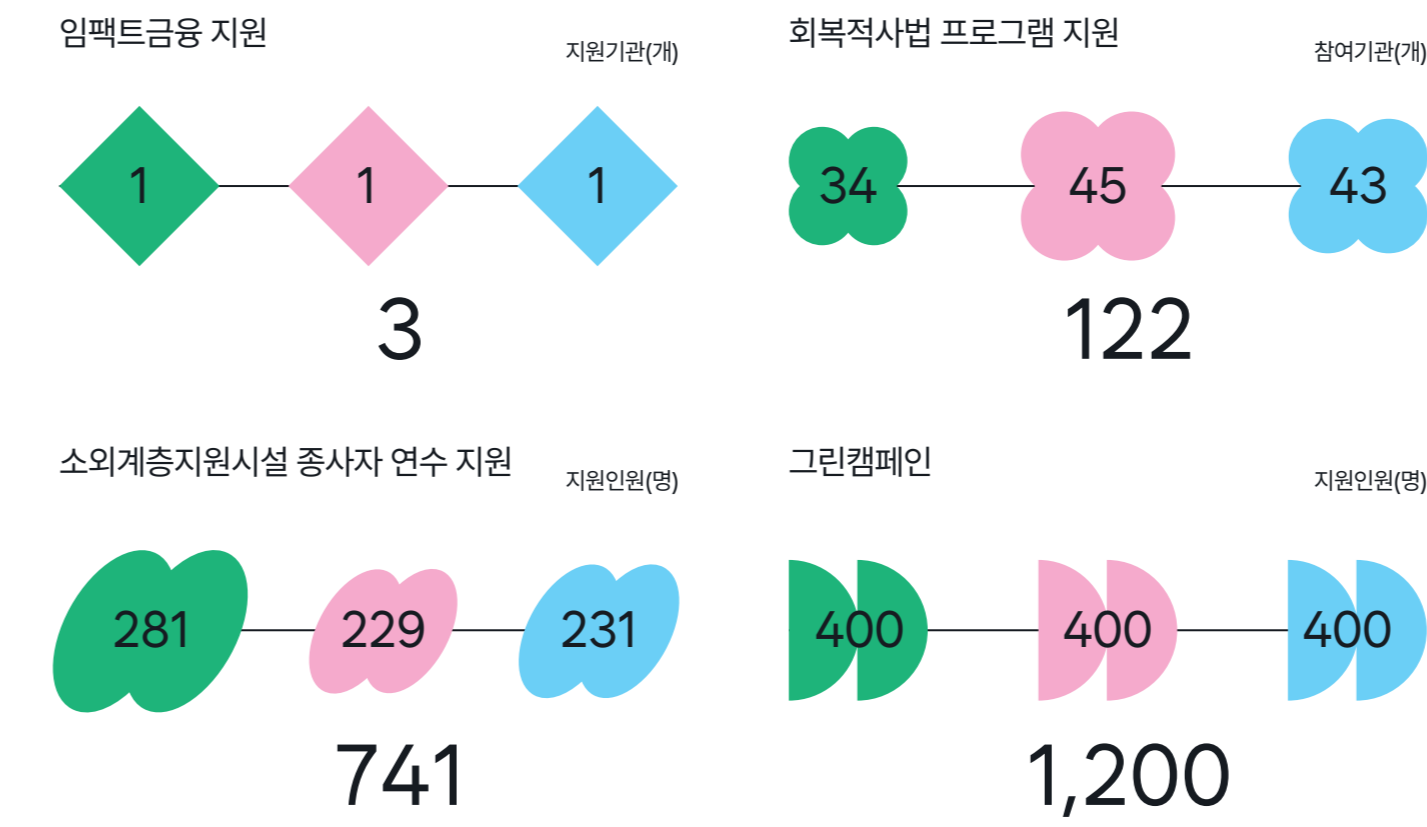

4/ 금융교육사업



5/ 해외지원사업

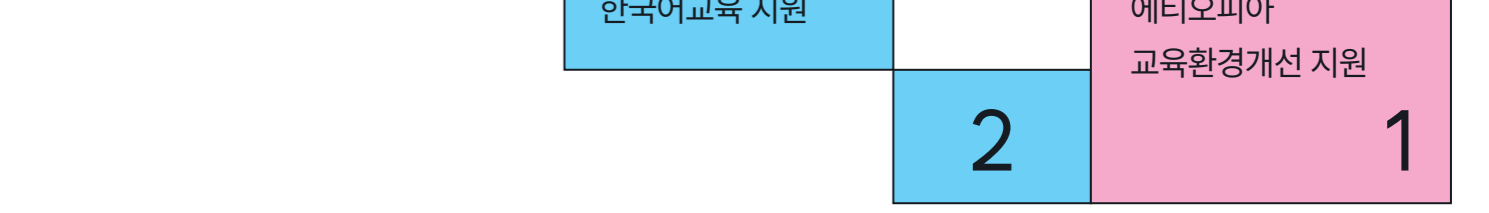

6/ 증권박물관(부산관)

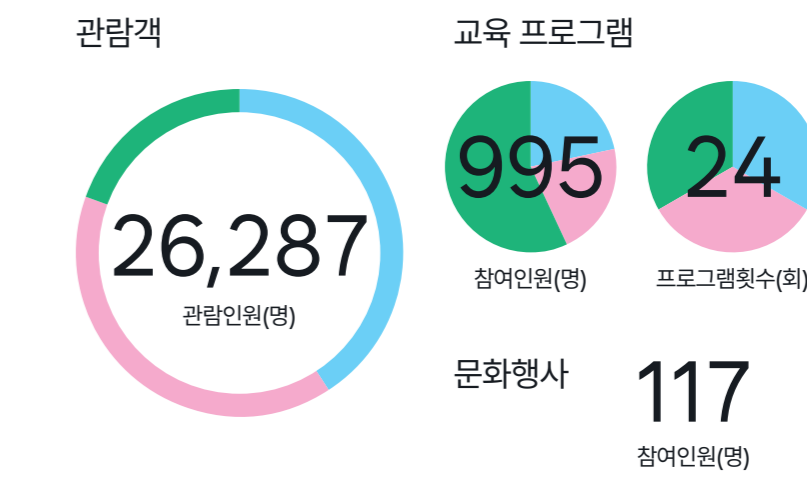

7/ 증권박물관

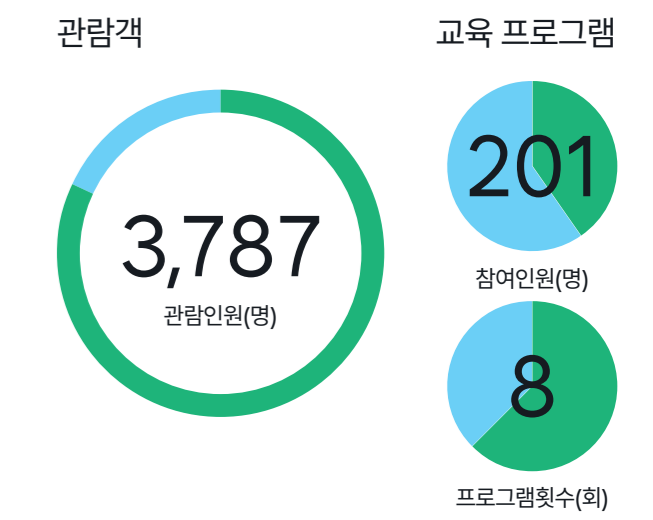

모든 이에게
따뜻한 세상을
함께 만들어 갑니다

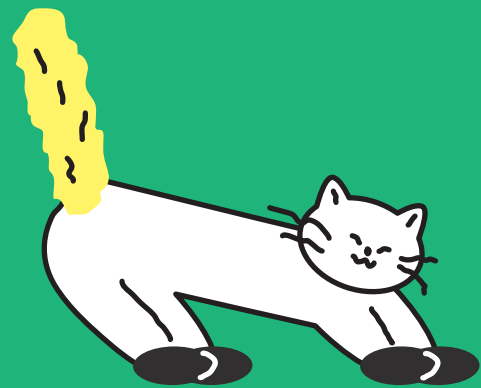
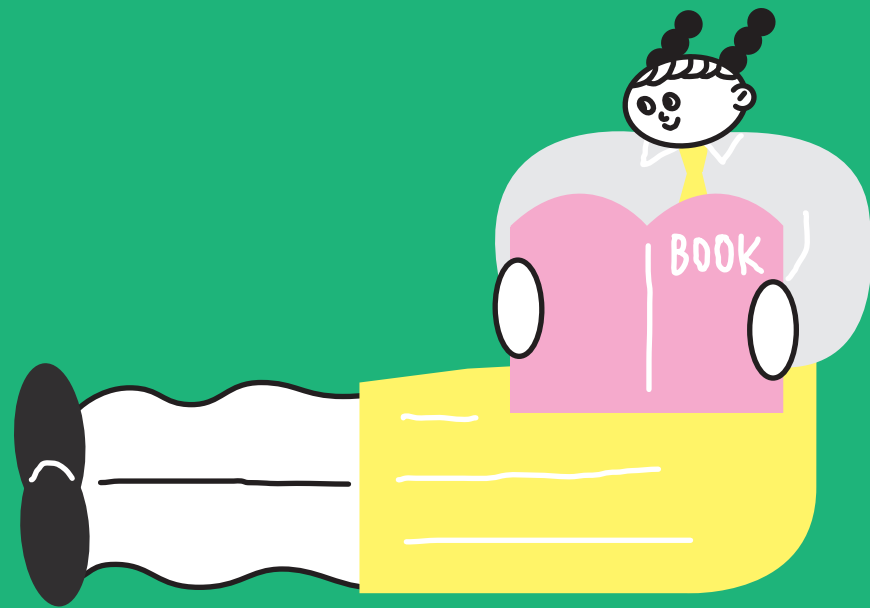
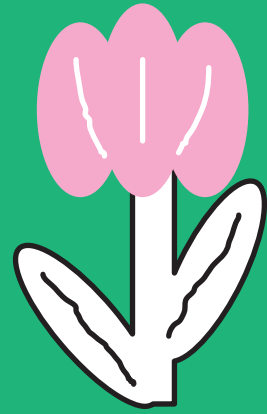

KSD나눔재단은

모두가 함께 성장하는 사회를 향해
상생의 가치를 실천하며
오늘도 한발짝 더 내딛습니다



세상에 퍼지다

- 20 장학사업
- 24 취약계층자립지원사업
- 28 공익지원사업
- 32 금융교육사업
- 36 해외지원사업
- 38 증권박물관

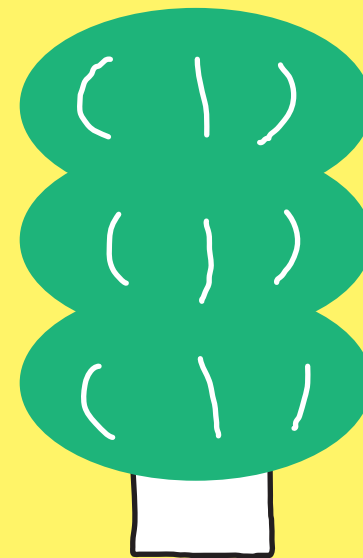

장학사업

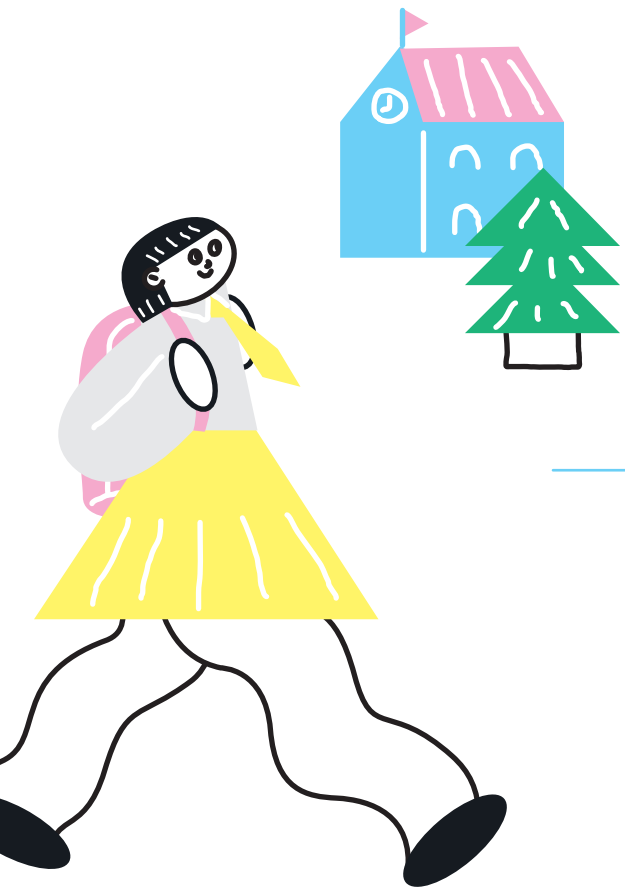

KSD나눔재단은 아동, 청소년 및 대학생들이 학업에 집중하고 소중한 꿈을 이룰 수 있도록 다양한 장학금 지원 프로그램을 운영하고 있습니다.

초·중·고생 및 대학생에게 장학금을 전달하여 어려운 환경 속에서도 자신의 가능성을 펼쳐 더 나은 미래로 힘차게 나아갈 수 있도록 지원할 뿐만 아니라, 학업을 넘어 다양한 분야에서 자신감을 얻을 수 있도록 진로 설계, 명사 초청 강연 등 정서적 지원 프로그램도 함께 실시하고 있습니다.

장학생들이 더 크게 성장하여 대한민국의 미래를 이끌어 갈 빛나는 인재로 자라날 수 있도록 KSD나눔재단이 함께합니다.

1_ 꿈이름 장학

KSD나눔재단은 어려운 환경 속에서도 학업에 최선을 다하는 학생들이 꿈을 이루고, 미래 인재로 성장할 수 있도록 꿈이름 장학사업을 실시하고 있습니다. 전국에서 대상자를 추천받아 소득수준, 학업 성취도 등에 대한 공정한 심사를 통해 장학생을 선발하고 있으며, 초·중·고등학생에게는 연간 180~360만 원, 대학생에게는 연간 400만 원의 장학금을 지원하고 있습니다.

경제적 이유로 꿈을 포기하지 않도록 KSD나눔재단이 장학생들에게 실질적이고 지속적인 지원을 보냅니다.



627명
140,554만 원

2022	212명	42,409만 원
2023	192명	47,655만 원
2024	223명	50,490만 원

2_ 풀꽃회 장학

'풀꽃회'는 한국예탁결제원 임직원들이 봉사과 나눔이라는 사회적 책임을 다하고자 1992년 자발적으로 결성한 봉사 모임으로, 우리 이웃들이 어려운 환경 속에서도 들뜬 풀꽃처럼 흔들리지 않고 꽃피듯하게 살아가길 바란다는 의미와 목적을 가지고 있습니다. 풀꽃회 장학사업은 '풀꽃회'에서 모금하여 마련한 기부금으로 초·중·고생에게 매월 장학금을 지원하는 사업입니다.

KSD나눔재단은 소중한 기부금을 어려운 환경 속에서도 꿈을 잃지 않고 내일을 향해 힘차게 나아가는 장학생들에게 전달하고 있습니다.

138명
21,080만 원

2022	54명	6,710만 원
2023	45명	7,578만 원
2024	39명	6,792만 원

3_ 꿈드림 장학

2024 50명 6,000만 원

꿈드림 장학사업은 학교 밖 청소년들이 학교 밖에서도 학업과 진로 탐색을 통해 스스로 성장하고 발전하여, 미래를 선도할 수 있는 어른으로 성장하도록 지원하는 사업입니다. 선발된 장학생에게는 중등연령의 경우 검정고시비 80~100만 원, 고등연령의 경우 미래 설계를 위한 자립지원금 100만 원을 지원하고 있습니다.

학교 밖 청소년들이 학교 밖에서도 학업을 이어 나가고 자기계발과 진로 탐색을 통해 보다 나은 미래를 준비할 수 있도록 KSD나눔재단이 응원하겠습니다.





1,564명
94,505만 원

2022	455명	29,811만 원
2023	526명	31,194만 원
2024	583명	33,500만 원

4_ 꿈성장 장학

꿈성장 장학사업은 전국의 특성화고 재학생을 대상으로 금융·경제 분야에 대한 이해를 높이고, 자본시장을 선도할 인재로 성장할 수 있도록 돕는 프로그램입니다. 틴매경 TEST를 통해 성과가 높은 학생과 학교를 선정하여 학생 장학금 및 학교발전기금을 지원하고 있습니다.

KSD나눔재단은 자본시장의 가치를 확산시키고, 미래의 금융·경제 분야를 이끌어 갈 우수한 인재들을 양성하는 데 기여하고자 노력하고 있습니다. 청소년들이 미래 우리사회를 선도할 주역으로서 긍지와 자부심을 갖고 대한민국의 빛나는 인재로 성장해 나아가길 기대합니다.

INTERVIEW 금융을 향한 꿈, 성장으로 이어지다

꿈성장 장학 최우수상 수상자 인터뷰

허유경
광주여자상업고 졸업,
한국산업은행 신입행원

정유경
대전여자상업고 3학년

꿈성장 장학사업에 참여한 계기와 기대는?

허유경 금융권에 진출한 선배들을 보며 도전 의지가 생겼고, 장학사업을 통해 금융지식은 물론 진로 준비에 도움을 받고 싶었습니다.
정유경 경제탐구동아리 활동 중 장학사업을 알게 되었고, 경제·금융에 대한 깊이 있는 학습과 진로 탐색을 위해 참여했습니다.

최우수 학생으로 선정되었을 때 어떤 마음이었나요?

정유경 그동안의 노력이 보상받는 느낌이었고, 저를 이끌어 주신 선생님과 친구들에게 감사했습니다.
허유경 선배들이 받은 상을 제가 받게 되어 꿈만 같았고, 도움 주신 모든 분들께 감사한 마음이 컸습니다.



허유경 학생

장학사업을 통해 어떤 변화와 목표가 생겼나요?

허유경 졸업 후 은행에 입사해 수신 업무를 맡고 있는데, 여신과 M&A 분야도 도전하면서 차근차근 금융경제 전문가가 되고 싶습니다. 그리고 주변 사람들의 꿈을 키워 주고 응원해 줄 수 있는 따스한 어른으로 성장하고 싶습니다.
정유경 진로 목표에 맞춰 금융전문가로서의 역량을 쌓고, 실무자 멘토링 등을 통해 시야를 넓혀나가고 있습니다. 이를 기반으로 앞으로는 실제 금융 현장에서 필요한 지식과 사고력을 기르고 싶습니다.

후배들에게 전하고 싶은 말이 있다면?

정유경 처음에는 경제와 금융이 어렵고 복잡하게 느껴질 수 있지만, 포기하지 말고 주변 선생님이나 친구들에게 물어보며 끈기 있게 공부하는 것이 중요하다고 전하고 싶습니다!
허유경 금융경제 지식을 넓힐 수 있는 KSD 꿈성장 장학사업에 꼭 도전해 보고 열심히 공부해 보라고 말해 주고 싶습니다!



지도교사 인터뷰

- 박차민 교사
광주여자상업고
- 최수영 교사
대전여자상업고

꿈성장 장학사업의 교육적 의미는 무엇인가요?

박차민 시험을 넘어서 '노력은 배신하지 않는다'라는 경험을 학생들에게 심어 주는 귀한 기회라고 생각합니다.
최수영 단순한 지원이 아닌 '성과연계형' 장학사업으로, 학생들에게 목표의식을 부여하고 자기주도적 학습의 계기를 제공한다는 점에서 의미가 큰 것 같습니다.

학생들의 성장을 가까이서 지켜보며 느낀 점은?

최수영 정유경 학생처럼 자신감을 얻고 진로까지 연결되는 사례를 보며 장학사업의 진정한 힘을 실감합니다.
박차민 금융에 대해 잘 몰랐던 아이들이 차근차근 성장하는 모습을 보며 지도교사로서 대견함을 느낍니다.



박차민 교사

장학사업의 강점은 무엇이라고 생각하시나요?

박차민 좋은 결과를 얻기 위해 학생들이 노력하면서 한단계 더 성장하는 모습을 보면서 꿈성장 장학사업이 학생들에게 무엇보다도 큰 동기부여를 한다는 것을 알게 되었습니다.
최수영 꿈성장 장학사업의 가장 큰 강점은 '성과연계형'이라는 점입니다. 단순한 추천이나 선발이 아닌, 학생 스스로 노력한 결과에 따라 장학금이 주어지기 때문에 더욱 공정하고 투명합니다.



정유경 학생



최수영 교사

학생들에게 남기고 싶은 메시지가 있다면?

최수영 여러분의 노력은 결국 좋은 결과로 돌아온다는 걸 꼭 기억해 주세요. 때로는 힘들고 막막할 수 있지만, 그 모든 과정을 통해 여러분은 분명 성장하고 있습니다!
박차민 힘들면 조금 쉬기도 하고 주변을 돌아보기도 하면서 꾸준히 노력한다면 어느 순간에는 누구보다 밝게 빛나고 있을 거라고 생각합니다. 그때만을 바라보며 우리 조금만 더 힘내 봐요!

취약계층 자립지원사업

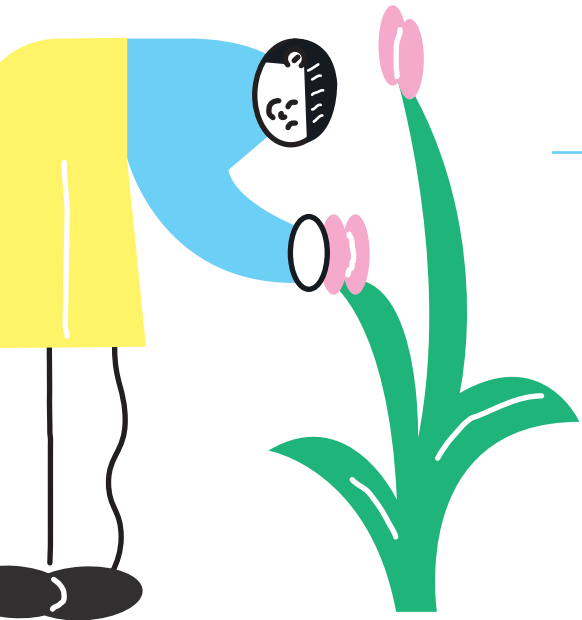

KSD나눔재단은 복지 사각지대를 해소하고 사회 안전망 구축에 기여하고자 노력하고 있습니다. 우리 사회 어려운 이웃들이 삶의 질을 향상시키고 더 나아가 당당한 사회구성원으로 자리매김할 수 있도록 사회·경제적 자립을 지원합니다.

모두가 어울려 살아가는 포용적인 사회를 만들기 위해 KSD나눔재단은 사회적 관심과 지원이 필요한 곳을 찾아 도움의 손길을 내밀고 따뜻한 나눔을 지속적으로 실천하고자 합니다.

- 2022 4개 사업 17,000만 원
- 2023 5개 사업 25,000만 원
- 2024 5개 사업 25,000만 원

1. 마음이음 공모

취약계층의 자립을 돕고 복지 사각지대 해소에 기여하는 사업을 발굴하여 지원하기 위해 마음이음 공모 사업을 실시하고 있습니다.

자립준비청년, 은둔형 청·중장년, 외국인 이주민, 화상장애인 및 발달장애인 등 대상자의 특성과 필요에 맞춘 사회참여 및 자립지원 사업을 공모를 통해 선정합니다. 선정된 사업은 심사를 거쳐 최대 3년간 지원받을 수 있습니다.

삶의 회복과 자립은 누구에게나 필요한 시작점입니다. 우리 이웃들이 더 나은 내일을 만들어 갈 수 있도록 KSD나눔재단이 곁에서 함께하고 있습니다.



INTERVIEW 함께 나는 마음, 함께 자란 희망

이주민을 위한 의료통번역사 양성 및 역량 강화 사업 참여자 이야기

마음이음 공모
지원사업 참여자 인터뷰

임소현
베트남 출신 귀화 이주여성

뎬티녀(박영주)
베트남 출신 이주여성,
금속노조 성서공단지역지회
베트남리더

충원
중국 출신 이주여성

임소현 “도움을 줄 수 있다는 게 너무나 기뻐요.”

한국에 온 지 17년이 된 세 아이의 엄마로, 의료통번역사로 활동하고 있습니다. 처음에는 통역과 번역 자원봉사로 시작했는데, 이주민을 위한 의료통번역사 양성 프로그램이 있다는 걸 알게 되었고, 이왕이면 더 잘 배우고 싶다는 생각이 들어 여기까지 왔습니다. 언젠가는 베트남에서 온 몸이 안 좋았던 임산부를 만났는데, 통역뿐만 아니라 병원비 지원을 받을 수 있도록 도와드릴 수 있었습니다. 출산 후 '정말 고맙다'고 인사하실 때, 제가 도움이 될 수 있다는 게 얼마나 기쁜 일인지 새삼 느낄 수 있었습니다.

임소현



이런 지원이
계속되길 바랍니다!

뎬티녀(박영주)

앞으로도 더 많이 배우고,
더 많이 돕고 싶습니다!



뎬티녀(박영주) “한국어를 잘하는 제가 참 자랑스럽게 느껴졌어요.”

금속노조에서 일하다 보니 몸이 아픈 이주민들을 자주 보아 왔습니다. 아프면 병원에 가야 하는데 언어가 안 통해서 힘들어하는 걸 보면서 늘 마음이 아픈 중 작은 힘이라도 보태고자 사업에 참여하였습니다. 일을 하면서 동료 실수로 온몸에 화상을 입은 베트남에서 온 청년을 만났는데, 몸과 마음을 다친 그 친구에게 작은 지원도 하게 되었습니다. 예전에는 한국말 잘해서 뭐하나 싶었지만, 이제는 이웃이 저를 찾고 제가 이웃에 도움을 건네면서 '내가 정말 필요한 사람이구나' 생각하게 되었는데, 그게 얼마나 큰 기쁨인지 모릅니다.

충원

충원 “가족과 친구를 도우면서 제 자리도 찾게 됐어요.”

18년 전 처음 한국에 와서 가족과 친구들에게 많은 도움을 받았습니다. 통역 일을 통해 제가 그들을 도울 수 있게 돼서 정말 행복합니다. 가족과 친구들이 아프다고 하면 이제는 주저 없이 병원에 함께 가줄 수 있어 기쁘고 또 통역을 하면서 새로 친구도 생기고 수입도 생기니까 삶에 자신감도 붙었습니다. 이 사업은 단순한 교육이 아니라 이주민이 다시 다른 이주민을 돕는 선순환을 만들어 주는 기회나 다름없습니다.



이 기회가
정말 고맙습니다!

커다란 기쁨을
만드는
'마음이음'

2023 12,000만 원

2024 12,000만 원



2_ 소수장애인 사회적 자립 지원

KSD나눔재단은 제도적 지원이 미흡한 복지 사각지대를 발굴하여 지원하고자 2023년부터 소수장애인 사회적 자립 지원사업을 실시하고 있습니다.

아직 적합한 정책과 지원이 부족한 실정에 놓인 시청각 장애아동을 대상으로 감각과 인지 능력, 의사소통 능력을 키울 수 있도록 맞춤형 교육을 지원합니다. 또한, 교육 프로그램 연구와 개발, 강사 양성, 세미나 개최 등 인프라 구축을 지원하고 있습니다.

KSD나눔재단은 시청각 장애아동의 교육권을 보장하고 사회구성원으로 성장·자립하는 데 기여하고자 합니다.

3_ 장애인기업 경영 안정화 지원

2023 30개사 5,500만 원

2024 35개사 5,500만 원

장애인기업 경영 안정화 지원사업은 자금조달과 마케팅, 다양한 판로확보 등 어려움을 겪고 있는 영세 장애인기업을 지원하기 위해 2023년 새롭게 시작한 사업입니다.

기술력과 제품 품질이 우수한 창업 및 벤처 장애인기업을 대상으로 공공조달시장 플랫폼에 등록하여 매출을 증대시킬 수 있도록 공공판로 확대 컨설팅과 실무교육을 지원하고 있습니다.

장애인기업이 자생력을 높이고 지속적으로 성장해 나갈 수 있도록 KSD나눔재단은 실질적인 지원을 이어 나가고자 합니다.

2022 2,616가구 6,000만 원

2023 2,316가구 6,000만 원

2024 3,742가구 10,000만 원

4_ 사랑의 생필품 나눔 행사

사랑의 생필품 나눔 행사는 사회배려계층이 일상생활에 꼭 필요한 물품을 지원받을 수 있도록 다양한 형태로 진행하고 있습니다.

가을철 시각장애인의 날에 맞춰 쌀과 라면 등의 생필품을 부산 지역 장애인을 대상으로 지원하고 있으며, 겨울철에는 지역경제 활성화와 수산업계 지원을 위해 부산 지역에서 생산된 건어물 세트를 조손가정, 독거어르신 등에게 전달하고 있습니다.

연말연시에는 고물가와 에너지 비용 부담으로 어려움을 겪는 에너지 취약계층에 한 가구당 약 3개월 분량의 연탄을 전달하여 따뜻한 겨울을 보낼 수 있도록 지원하고 있습니다.



5_ 명절맞이 전통시장 장보기 행사

명절맞이 전통시장 장보기 행사는 설과 추석을 앞두고 조손가정, 독거어르신 등 사회배려계층에게 장보기 비용을 지원하는 사업입니다. 어려운 우리 이웃에게 따뜻한 명절을 선물하고, 동시에 전통시장과 지역경제를 활성화 하기 위한 취지로 진행되고 있습니다.

2024 440가구 6,600만 원

지원 대상 가구에는 전통시장에서 사용할 수 있는 온누리상품권 전달과 더불어 협력 기관의 자원봉사자들이 동행하여 장보기를 돕고 따뜻한 말벗이 되어 주는 등 정서적 지원을 함께 실시하고 있습니다.



6_ 기타 사회배려계층 후원

2022 12,400만 원

2023 9,400만 원

2024 12,080만 원

KSD나눔재단은 도움이 필요한 곳에 적시에 적절한 지원이 이루어질 수 있도록 다양한 사회복지사업을 펼치고 있습니다.

전국 14개 사회복지기관 및 단체를 대상으로 매월 정기적인 후원을 실시하고 있으며, 아동양육시설, 장애인생활시설 등 다양한 사회복지기관에도 지속적으로 지원을 하고 있습니다. 이외에도 외부 기관 및 단체에서 긴급한 지원을 요청할 경우에는 철저한 심의 과정을 거쳐 필요성과 타당성을 확인한 후 후원을 진행하고 있습니다.

앞으로도 KSD나눔재단은 도움이 필요한 이웃을 위한 다양한 지원 방안을 고민하고 실천해 나가겠습니다.



공익지원사업

KSD나눔재단은 우리 사회의 지속가능한 발전과 건강한 성장을 위해 다양한 분야에서 공공의 가치를 실현하고자 합니다. 문화, 교육, 환경 등 여러 영역에서 공익적 필요를 발굴하고 지원함으로써 사회적 불균형을 해소하고, 더 많은 사람들이 혜택을 누릴 수 있도록 노력하고 있습니다.

KSD나눔재단은 앞으로도 상생협력을 위한 혁신적인 인프라 조성 지원을 통해 개인의 가능성을 확장하고 공동체의 다양성과 포용성을 높여 가겠습니다.

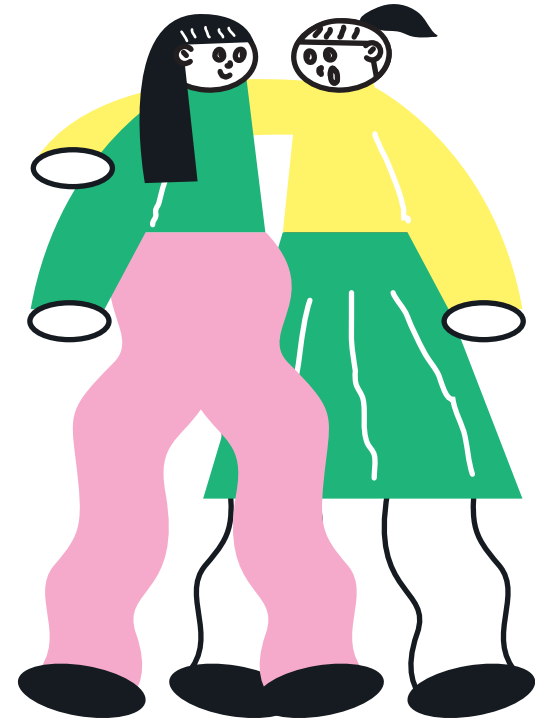

1_ 임팩트금융 지원

2022 **6,190만 원**

2024 **7,000만 원**

사회문제를 혁신적이고 지속가능한 방식으로 해결하기 위한 임팩트금융지원사업은 전통적인 복지사업의 한계를 보완하고 포용적 금융기반의 사회공헌 영역을 확대하여 사회적 가치와 재무적 효용을 동시에 추구하는 사업입니다.

특히 임팩트금융 생태계 확산을 위한 지원사업은 사회 경제조직 및 비영리기관 실무인력의 역량 및 전문성 강화를 통한 생태계의 성장과 지역 간 격차 완화 및 지역경제 활성화에 중점을 두고 진행되고 있습니다. 교육 지원, 포럼 개최, 지원사업 공모 등 다양한 사회문제 해결 전략을 수립하여 실시함으로써 임팩트금융의 확장과 사회혁신에 지속적인 기여를 하고자 합니다.

2_ 회복적사법 프로그램 지원

2022 **10,000만 원**

2023 **10,000만 원**

2024 **10,000만 원**

회복적사법 프로그램은 청소년 범죄 문제를 보다 근본적이고 지속가능한 방식으로 해결하고자, 범죄 피해자와 가해자, 지역사회가 함께 회복과 재통합을 도모하는 공익지원 프로그램입니다.

전국 보호관찰 대상 청소년을 중심으로 회복적사법 프로그램 및 패널 회의 운영을 지원하며, 준법 의식 향상과 인간관계 개선을 통하여 청소년들의 사회적응 능력 배양과 재범률 감소에 기여하고자 합니다.



회복적사법은 단순한 처벌을 넘어, 피해자의 권리 회복과 가해자의 건강한 사회 구성원으로서의 복귀를 함께 추구하는 접근 방식으로, 사회갈등을 치유하고 공동체 회복을 지향합니다.

KSD나눔재단은 지속적인 프로그램 후원을 통해 실질적인 사회 변화를 이끌고, 회복적사법이 제도화될 수 있는 기반을 마련해 나가겠습니다.

INTERVIEW 청소년의 건강한 성장을 위한 회복적사법

회복적사법 프로그램 관계자 인터뷰

이경희 사무관
법무부 범죄예방정책국

간단한 소개 부탁드립니다.

안녕하세요, 저는 법무부 범죄예방정책국에서 근무 중인 이경희 사무관입니다. 저는 소년보호관찰 정책을 담당하고 있으며, 보호관찰 중인 청소년들이 재범 없이 건강하게 성장할 수 있도록 다양한 정책을 기획·운영하고 있습니다. 아울러, KSD나눔재단이 지원하는 보호소년 회복적사법 프로그램도 함께 추진하고 있습니다.

회복적사법 프로그램을 추진하게 된 계기와 목표는 무엇인가요?

회복적사법은 가해자와 피해자, 공동체가 함께 피해를 복구하고 관계를 회복하는 접근법입니다. 보호관찰 청소년들이 건강하게 성장할 수 있도록 돕기 위해, 2018년 KSD나눔재단 후원으로 처음 청소년 대상 프로그램을 기획·운영하게 되었습니다.

프로그램 운영 과정에서 중점을 둔 부분과 기대한 변화는 무엇인가요?

응보형 처벌을 넘어서 피해 복구와 공동체 재통합을 목표로, 청소년들이 자신의 잘못을 인식하고 사회와의 관계를 회복하며 성장하는 데 도움을 주고자 했습니다. 보호관찰이나 소년원과 같은 집행 단계에서는 피해자와의 직접적인 접촉 자체가 어려운 경우가 많습니다. 이로 인해 '피해자 없는 회복적사법'의 효과에 대한 우려도 있었지만, 저희는 프로그램을 통해 보호소년들이 건강한 사회 구성원으로 다시 발돋움하는 데 있어 중요한 전환점이 될 수 있다는 믿음으로 추진해 왔습니다.

구체적인 성과나 인상 깊었던 사례가 있다면 소개해 주세요.

소년원에서는 '회복적 서클'을 통해 학생 간 갈등을 해결하고, 가해자에게는 공감 능력을, 피해자에게는 심리적 회복을 가져오는 성과가 있었습니다. 보호관찰 청소년들도 교육을 통해 피해 회복에 대한 인식과 책임감이 높아졌는데, 소년원에서 실시한 효과성 분석에 따르면 가해 학생은 자기 이해나 피해자 공감, 지역사회 영향 인식, 준법 의지 부분에서 프로그램 시행 후 긍정적인 평가로 변화하였고, 피해 학생들 또한 가해자에 대한 처벌 욕구는 줄어드는 반면, 심리적 회복 정도는 유의미하게 향상된 것으로 나타났습니다.

KSD나눔재단의 지원이 프로그램에 어떤 역할을 했나요?

7년간 5억 8천만 원 지원 덕분에 매뉴얼 개발과 프로그램 확대가 가능했습니다. 지금까지 2,352명의 보호소년이 회복적사법 프로그램에 참여하는 소중한 기회를 가질 수 있었습니다. 보호소년을 지도하는 현장에서 회복적사법의 이념이 실현될 수 있는 기반을 마련한 민관 협력의 모범적인 사례라고 생각합니다.

앞으로의 과제와 국민에게 전하고 싶은 메시지는 무엇인가요?

보호소년들은 범죄자 이전에 소년들입니다. 소년들은 성인에 비해 변화와 개선의 가능성이 훨씬 크기 때문에, 이들에 대한 사회적인 관심과 배려는 필수적입니다. 회복적사법은 이러한 변화를 위한 중요한 첫걸음이 될 것이므로 회복적사법을 효과적으로 수행할 수 있는 전문인력 양성과 프로그램을 보다 내실 있게 뒷받침할 수 있는 사회적 합의나 예산 지원도 중요합니다. KSD나눔재단이 앞으로도 정부의 손길이 부족한 부분을 채워 주며, 소외된 이웃과 복지 사각지대에 있는 사람들에게 더 많은 관심을 가져 사회에 긍정적인 영향을 주길 바랍니다. 특히, 청소년들의 미래를 위한 지원과 활동을 지속적으로 펼쳐 사회공동체가 더 밝고 건강해지기를 바랍니다. 감사합니다.

3_ 소외계층지원시설 종사자 연수 지원

2022 281명 9,400만 원

2023 229명 8,000만 원

2024 231명 8,000만 원

KSD나눔재단은 젠더 폭력 피해자 지원시설 및 사회복지시설 등에서 일하는 종사자들이 휴식과 힐링을 통해 스스로를 돌보며 자아존중감을 회복하고 직업적 자긍심을 높여 소진을 예방할 수 있도록 지원하고 있습니다.

소외계층지원시설 종사자 연수는 복지 현장에서 반복되는 상담, 감정노동, 과중한 업무로 인해 지친 종사자들이 다시 나눔을 위해 나를 채우고 나를 위해 행복을 재충전할 수 있는 기회를 제공합니다. 종사자들은 심신의 회복은 물론, 직업에 대한 긍지를 다시금 되새기며, 동료 간의 유대감을 다지고 연대의식을 고취할 수 있습니다.

KSD나눔재단은 복지 현장의 숨은 영웅들을 응원하며, 모두가 함께 웃을 수 있는 사회를 만들어 가고자 노력하겠습니다.



4_ 그린캠페인 운영

2022 400가구 5,200만 원

2023 400가구 8,000만 원

2024 400가구 8,000만 원

그린캠페인 지원사업은 기후변화 대응과 ESG 경영 실천을 위한 친환경 사회공헌 캠페인으로, 기업의 사회적 책임을 일상 속 실천으로 확산시키기 위한 프로그램입니다.

기후환경 변화에 대응하기 위하여 '걷기'라는 일상 속 실천을 기부로 연결하는 활동기부형 캠페인으로, KSD 임직원과 일반시민의 참여를 통해 기부된 걷음 수에 따라 장애인, 다문화, 저소득 어르신, 자립청년 등 취약 계층에게 필요한 물품을 전달합니다.

임직원 및 일반시민의 기후환경 변화에 대한 인식을 높이고, 탄소배출 저감과 에너지 절약을 실천하는 캠페인을 통해 '걸음'이라는 작은 행동이 취약계층을 향한 '나눔'으로 이어지는 선순환 구조를 만들어 냅니다.



5_ 소외계층 문화·예술 관람 지원

KSD나눔재단은 문화예술 향유 기회가 적은 아동·청소년에게 다양한 문화 체험의 기회를 제공하여, 문화예술에 대한 관심을 높이고 문화적 감수성과 창의력을 키우고자 합니다.

지역아동센터, 다문화가족지원센터, 이주배경아동지원기관 등과 함께 부산 지역 내 문화소외 아동·청소년에게 미술전시, 뮤지컬, 콘서트, 지역축제 등 문화예술 행사 관람을 지원합니다.

우리 아이들이 문화 속에서 꿈을 키우고, 미래의 건강한 사회 구성원으로 자랄 수 있도록 KSD나눔재단이 함께하겠습니다.

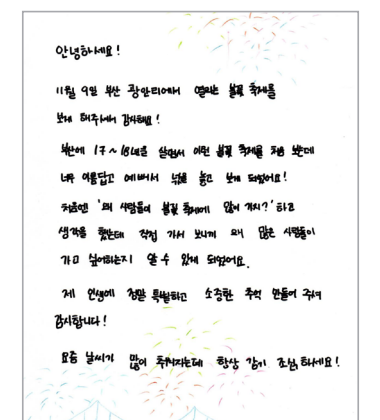
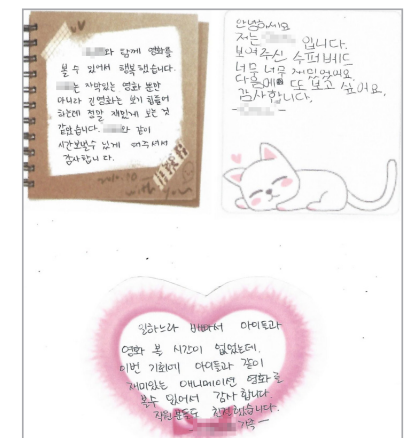
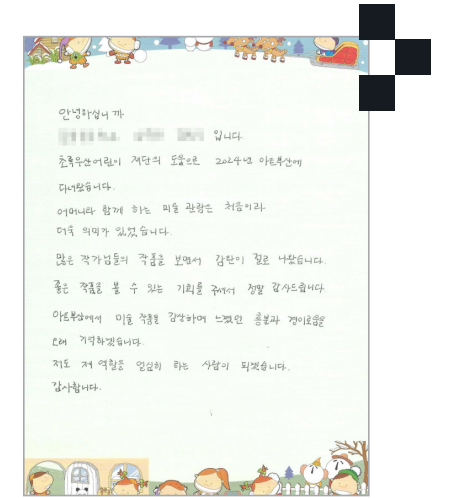

금융교육사업



KSD나눔재단은 아동·청소년부터 청년, 중장년층까지 다양한 연령대를 위한 생애 주기별 금융교육과 느린학습자, 저소득가정 등 금융취약계층을 위한 금융교육을 운영하고 있습니다. 일상에서 꼭 필요한 금융지식 등을 제공하여 우리 모두의 금융 경제 이해력을 높이고 나아가 자본시장 미래인재 양성에 기여하고자 합니다.

KSD나눔재단은 다양한 연령대와 대상을 아우르는 맞춤형 교육을 통해 포용적인 금융교육을 실현하고자 합니다. 우리 모두가 건강한 금융 생활을 통해 더 나은 삶을 영위할 수 있도록 지속적으로 노력하겠습니다.

495회
6,626명

2022 220회 2,508명

2023 140회 1,975명

2024 135회 2,143명

1_ 드림스타트 금융교육

드림스타트* 금융교육은 취약계층 아동과 보호자에게 일상에 필요한 금융지식을 제공하는 교육으로 전국의 드림스타트 이용 가정을 대상으로 진행합니다.

전문 강사가 전국 드림스타트센터를 방문하여 아이들을 대상으로 현명한 용돈관리 방법, 합리적인 소비 등을 주제로 금융교육을 제공하고 있습니다. 나아가 가족 금융 교육, 보호자 금융특강 등을 통해 가정에서 올바른 금융습관을 형성할 수 있도록 지원하고 있습니다.

KSD나눔재단은 금융취약계층 아이들과 보호자가 일상생활 속 금융역량을 키워 지혜로운 경제생활을 이끌어 갈 수 있도록 도움 실효성 있는 프로그램 지원을 이어 나가겠습니다.



* 드림스타트는 전국 시·군·구에서 취약계층 아동의 건강한 성장과 발달을 지원하기 위해 맞춤형 통합 서비스를 제공하는 아동복지사업 (아동복지법 제37조)

INTERVIEW 우리의 미래를 여는 친숙한 금융교육

드림스타트 금융교육 관계자 인터뷰

박은미 계장
부산광역시
수영구 드림스타트

간단한 소개 부탁드립니다.

안녕하세요, 부산광역시 수영구 드림스타트센터 박은미 계장입니다.

KSD나눔재단의 드림스타트 금융교육을 신청하게 된 계기는 무엇이었나요?

드림스타트센터에서 만나는 아이들은 경제적으로 어려움을 겪고 있는 경우가 많습니다. 아이들에게 당장의 경제적인 도움도 중요하지만, 보다 현명한 소비습관과 경제관념을 기를 수 있는 경제교육이 꼭 필요하다고 생각합니다. KSD나눔재단의 금융교육은 좋은 기회였습니다.

드림스타트 금융교육 참여에 있어 어떤 기대나 생각이 있었는지 궁금합니다.

어린 저에게도 '경제', '금융'이란 단어는 낯설고 어렵습니다. 초등학생때부터 금융교육을 받았다면 좀 다르지 않았을까요? 우리 아이들이 KSD나눔재단의 금융교육을 통해 경제와 금융에 좀 더 친숙해졌으면 좋겠습니다. 용돈 관리부터 시작해서 성장 이후에는 자립을 위한 기반 마련에도 도움이 되기를 바라는 기대가 있습니다. 금융교육이 경제적 어려움을 극복할 수 있는 큰 힘이 되리라 믿습니다.

본 기관에서는 몇 차례 금융교육을 참여해 주셨나요? 반복적으로 참여해 주신 이유가 있다면 무엇일까요?

2020년부터 매년 참여하고 있고 만족도가 높은 프로그램 중 하나로 초등 저학년, 고학년, 가족 등 대상자별, 주제별로 교육프로그램을 운영하고 있습니다. 단계적으로 교육에 참여하는 아동들이 이해도가 높고 적극성, 관심도에서도 차이가 있는 것 같습니다.

금융교육에 참여한 아이들과 보호자 분들의 모습 중 가장 기억에 남는 부분이 무엇이었나요?

아이들이 매일 사용하는 돈이 어떻게 만들어졌는지 화폐의 발달 과정을 재밌어 하는 모습이 기억에 남습니다.

해당 금융교육을 통해 아이들(혹은 보호자)에게 가장 도움이 된 점은 무엇이라고 생각하나요?

아이들이 교육을 듣고 용돈 관리와 사용의 중요성을 깨닫고 실생활에서 바로 적용할 수 있다는 점이 가장 도움이 되는 것 같습니다. 가족 금융교육에 참여한 보호자분들도 우리 아이 용돈 관리에 많은 도움을 받았다고 이야기하십니다.

담당자로서 향후 본 사업이 어떤 방향으로 발전하면 좋을지 제언을 부탁드립니다.

아이들과 보호자가 교육을 통해 금융지식을 갖추어 미래를 준비할 수 있다면 좋겠습니다. 금융 정보에 소외되지 않고 필요시 본인에게 적합한 합리적 금융상품이나 다양한 제도들을 선택하고 활용할 수 있도록 지원하면 좋겠습니다.

지역사회 내 금융교육의 역할과 필요성에 대해 어떻게 생각하시는지요?

지역사회 내 정보 취약계층을 위한 금융교육이 필요하며 가능한 어린 나이 부터 교육을 받을 수 있다면 좋을 것 같습니다. 인터넷 도박이나 보이스피싱, 전세사기, 고금리 대출 등 금융 관련 문제들이 심각하고 복잡·다양해지는 양상에 따라 예방과 피해 감소를 위해 교육이 필요하다고 생각합니다.

마지막으로 자유롭게 한 말씀 부탁드립니다.

금융지식이 부족하면 무분별한 소비, 과도한 대출, 사기피해 로도 이어질 수도 있기 때문에 금융교육은 꼭 필요하고 많은 분들께 도움이 되리라 생각합니다.



2_ 느린학습자 금융교육



561회
4,182명

2022 150회 1,104명

2023 201회 1,497명

2024 210회 1,581명

느린학습자 금융교육은 금융사각지대에 놓인 느린학습자를 위해 특수학급, 대안학교 등을 대상으로 한 맞춤형 금융교육입니다. 경제선 지능, 발달장애 등을 가진 아동과 청소년에게 발달 단계에 맞춘 금융교육을 제공함으로써 경제활동에 필요한 기초역량을 키우고 기본적인 경제활동을 영위할 수 있도록 지원합니다.

또한, 다양한 교육 콘텐츠를 개발하는 등 느린학습자 금융교육 영역을 점점 넓혀 가며 금융취약계층을 위한 교육 사각지대 해소에도 꾸준히 노력하고 있습니다.



3_ 학교 밖 청소년 금융교육

62회
548명

2022 24회 209명

2023 38회 339명

전국 학교 밖 청소년 지원센터(꿈드림센터)와 협력하여 운영하는 학교 밖 청소년 금융교육은 비교적 교육기회가 적은 청소년에게 올바른 금융지식을 심어 주고 자립적인 금융경제 생활을 영위할 수 있도록 지원하는 프로그램입니다.

KSD나눔재단은 학교 밖 청소년이 소외받지 않고 다양한 금융교육 프로그램을 접할 수 있도록 함께하며 교육 사각지대 해소를 위해 지속적으로 노력하겠습니다.

4_ 아동·청소년 금융교육



1,293회
34,357명

2022 361회 10,665명

2023 417회 10,409명

2024 515회 13,283명

'찾아가는 금융교육'은 도서·산간지역 등을 포함한 전국의 아동과 청소년이 건전한 금융 상식을 쌓을 수 있도록 지원하는 금융교육으로 초·중·고등학교, 청소년 지원기관 등 다양한 지역사회 기관과 협력하여 교육을 제공하고 있습니다. 또한 출연법인 한국예탁결제원과 연계한 금융교육을 통해 지역 금융교육 활성화에도 함께 기여하고 있습니다.

더불어 수능이 끝난 고등학교 3학년 학생을 대상으로 '도전! 금융골든벨' 프로그램을 진행하여 사회새내기 건강 금융사회 진입을

도모하고, 전국 특성화고등학교 학생을 대상으로 금융권 취업특강 등을 주제로 한 '꿈성장 금융특강(꿈성장 장학사업 연계)'을 진행합니다. 또한, 국내 유일의 증권박물관과 연계하여 금융교육 프로그램을 운영하는 등 자본시장 미래 인재 양성에도 힘쓰고 있습니다.

올바른 금융역량은 미래를 준비하는 첫걸음입니다. KSD나눔재단은 아동과 청소년이 자본시장 인재로 성장할 수 있도록 의미 있는 교육 기회를 지속적으로 확장하겠습니다.



5_ 청·중장년 금융교육

KSD나눔재단은 청·중장년을 대상으로 금융경제에 대한 이해, 금융투자, 금융사기 등 일상생활에 필요한 금융지식을 제공하는 금융교육을 지원하고 있습니다.

또한, 부산 소재 도서관과 협력한 '금융경제 독서모임'을 통해 부산시민의 금융역량을 강화하고 'BIFC 시민금융강좌' 등을 통해 보다 구체적이고 전문적인 금융지식을 전달하고 있습니다.

* 부산 금융 중심지 내 13개 금융 기관과 공동으로 진행하는 부산시민 대상 금융강좌

111회
3,443명

2022 38회 1,290명

2023 44회 1,271명

2024 29회 882명



해외지원사업

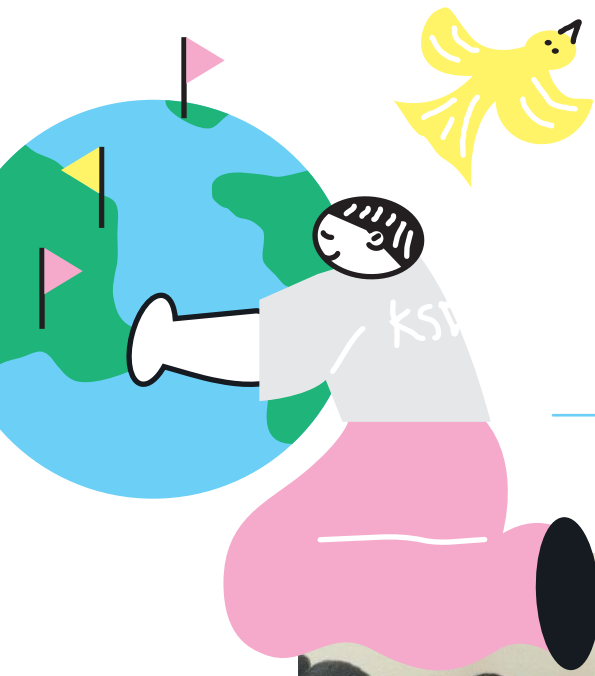

KSD나눔재단은 국내를 넘어 국제적 연대와 협력을 통해 지구촌의 지속 가능한 변화를 만들어 가고자 합니다. 교육과 복지의 기회에서 소외된 저개발국 아동을 지원하여 미래에 대한 희망을 키울 수 있도록 하고, 자신의 정체성을 찾고자 하는 해외 한인 입양인을 지원하여 한국에 대한 좋은 이미지와 긍정적인 자아를 인식하도록 하고 있습니다. 또한, 기후변화 등으로 인해 발생하는 재해·재난에 대한 긴급구호와 인도적 지원도 실시하고 있습니다.

국경을 넘어 따뜻한 나눔의 가치를 전하며, 세계 공동체의 지속 가능한 발전에 기여하기 위해 KSD나눔재단은 지속적으로 노력하겠습니다.



1_ 에티오피아 교육환경 개선 지원

2023 10,000만 원

에티오피아 교육환경 개선 지원사업은 수업 교실 및 기자재 등 열악한 교육 환경 개선을 지원하여 아동들이 미래에 대한 희망을 키워 갈 수 있도록 응원하는 해외 프로그램입니다.

에티오피아 수도 아디스아바바 북동쪽 예카 지역은 한국전쟁 참전용사들의 안정적 정착을 위해 조성된 '한국마을'로, 현재도 약 5천여 명의 참전용사 후손들이 거주하고 있는 곳입니다. 예카의 티길 레네사넷 영유아센터에 교실 3개를 신축하여 과밀한 학습환경을 개선하고 아동들이 보다 안전하고 쾌적하게 교육받을 수 있도록 하였습니다. 또한, 책상·의자 등 교육 기자재 170여 점과 참고서 350권을 지원하였습니다.

앞으로도 에티오피아 한국전쟁 참전용사 마을의 아이들이 개선된 교육 환경에서 꿈을 키우고, 대한민국의 소중한 인연을 쌓아 갈 수 있기를 희망합니다.



2_ 해외 한인 입양인 대상 한국어 교육 지원

2024 10,500만 원

해외 한인 입양인 대상 한국어교육 지원사업은 해외로 입양된 한인들이 한국과 한국 문화에 대해 이해하고 정체성을 확립할 수 있도록 돕는 프로그램입니다.

벨기에와 룩셈부르크에 거주하는 한인 입양인과 그 가족에게 한국어 교육을 실시하고 한국 전통공예 및 음식 체험, 한국 노래교실 등 다양한 프로그램을 함께 제공합니다. 이를 통해 한인 입양인들이 대한민국과의 소중한 인연을 이어 가고, 자신의 뿌리에 대한 긍정적인 인식을 형성하는 데 도움이 되기를 바랍니다.

KSD나눔재단은 앞으로도 해외의 다양한 특수계층을 위한 포용적 지원사업을 통해, 국경을 넘는 나눔의 가치를 실현해 나갈 계획입니다.



증권박물관

KSD나눔재단은 한국예탁결제원 증권박물관과 연계하여 자본시장의 역사와 가치를 알리고, 금융에 대한 이해를 넓히기 위한 전시·교육프로그램을 운영하고 있습니다. 증권박물관은 국내 유일의 증권 전문 박물관으로서, 다양한 전시와 콘텐츠를 통해 자본시장의 발전과 그 이면에 담긴 사람들의 이야기를 전달하고 있습니다.

기초부터 전문 영역까지 폭넓게 구성된 상설전시와 특별기획전, 그리고 디지털 기반의 온라인 전시 콘텐츠 등을 통해 누구나 쉽게 자본시장을 체험하고 학습할 수 있는 기회를 제공합니다.

KSD나눔재단은 앞으로도 증권문화를 대중에게 친숙하게 전달하여 자본시장에 대한 신뢰를 쌓아 가는 사회적 플랫폼으로 발전해 나가겠습니다.

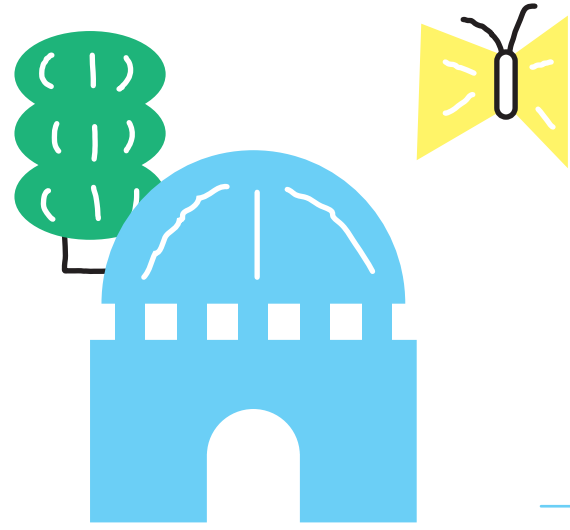

증권박물관

부산관

| 관람시간 10:00~18:00(월~토)
(30분 전까지 입장 가능)

| 휴관일 매주 일요일, 법정공휴일, 근로자의 날

| 관람료 무료

1_ 상설전시실

ZONE 1 세계 자본시장의 시작

최초의 증권 탄생과 세계 역사 속 증권의 흐름을 살펴보고 우리나라 초기 증권시장의 이야기를 들어 볼 수 있는 공간입니다.



ZONE 2 한국 경제 성장의 동반자

대한민국 경제성장과 자본시장 육성을 가능하게 했던 증권의 역할을 살펴봅니다.



주제영상관 증권이 만든 세상

세계 자본시장을 이루고 한국 경제를 발전시킨 증권이 만든 세상을 보여 주는 영상관입니다.



ZONE 3 꿈을 실현하는 증권

전자증권제도가 도입됨으로써 더욱 간편하고 안전한 증권발행과 거래문화를 알아봅니다.

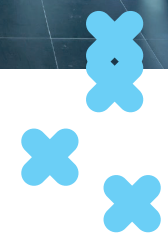
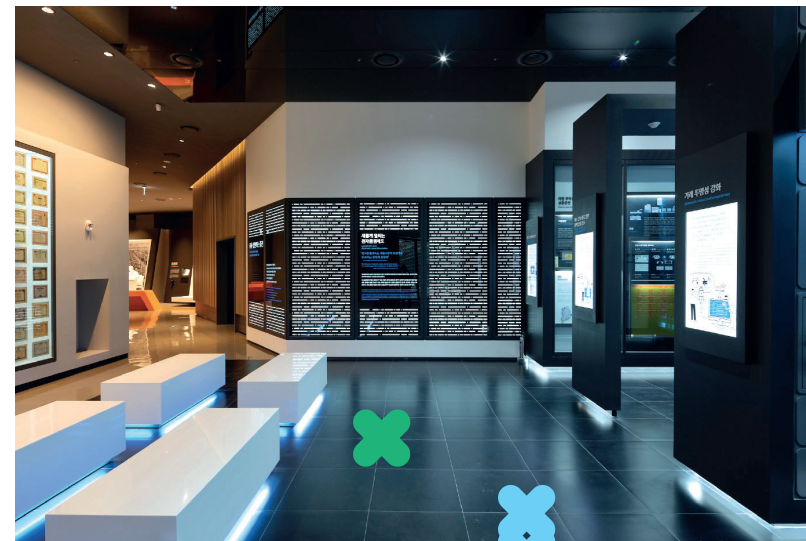

THEME ZONE 증권, 경제 활동의 촉매제

자본시장과 증권의 작동원리를 알아보며, 세상에 하나밖에 없는 나만의 증권을 만들어 볼 수 있는 체험공간입니다.



2_ 상설전시 도록 발간

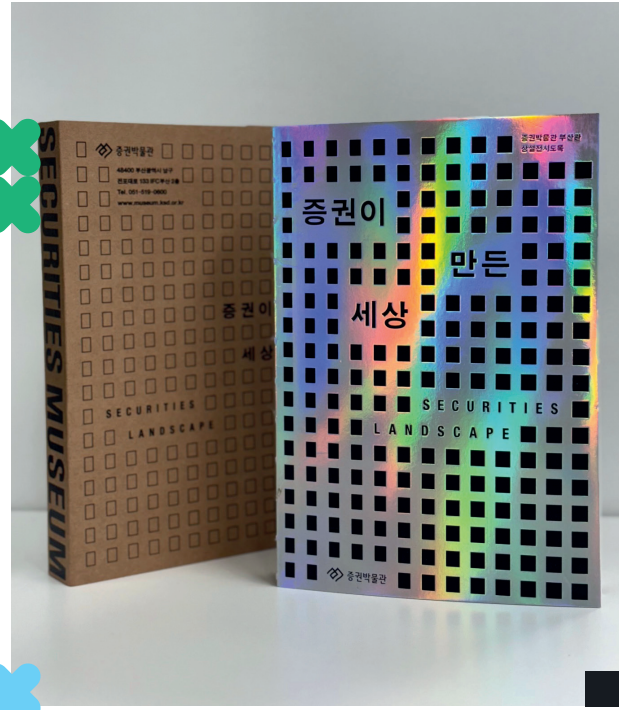

증권박물관(부산관)은 2024년 상설전시실 개편에 맞춰 상설전시 도록을 발간하였습니다. 전시 공간의 내용을 증권유물 및 다양한 시각 자료를 통해 흥미롭고 직관적으로 전달하여 단순히 박물관 전시만을 소개하는 것이 아니라 교육 자료 및 대외 홍보 자료로도 적극 활용할 계획입니다.

KSD나눔재단은 이번 도록 제작을 계기로 증권박물관(부산관)의 인지도를 높이고, 유관기관과의 협력 네트워크를 구축하여 보다 활발한 활동을 펼쳐 나갈 것입니다.



3_ 전시해설 프로그램

증권박물관(부산관)은 전시에 대한 관람객의 이해를 돕기 위해 유아, 초등학생, 중·고등 학생, 성인으로 구분하여 연령별 맞춤형 전시 해설 프로그램을 제공합니다.

2022 30회 629명

2023 81회 2,016명

2024 70회 2,219명



4_ 방학 특별프로그램

증권박물관(부산관)은 초등학교 3~6학년을 대상으로 방학 기간마다 색다른 교육 프로그램을 선보입니다. 매년 새로운 주제로 기획되는 방학 특별프로그램은 단순한 교육을 넘어, 즐거운 체험 활동을 통해 학생들이 자연스럽게 증권 개념을 익힐 수 있도록 구성되어 있습니다.

이러한 특별프로그램을 통해 학생들에게 올바른 경제 교육의 첫 걸음을 제공하여 학생들은 참여 속에서 배우고 놀이를 통해 증권을 이해할 수 있습니다.



2022 6회 569명

2023 9회 213명

2024 9회 213명

5_ 개관 5주년 기념 특별전시 및 문화행사

증권박물관(부산관)은 개관 5주년을 맞아 관람객과 함께하는 특별전시와 문화행사를 개최하였습니다. 특별전시 '증권 속 인물'은 증권이라는 다소 어렵게 느껴질 수 있는 주제를 인물 중심의 이야기로 풀어내, 증권유물 속 인물을 통해 증권의 역사와 가치를 조명할 수 있도록 하여 대중들이 누구나 쉽고 흥미롭게 접근할 수 있도록 기획하였습니다.

또한, '증권으로 알아보는 한국경제 발전사' 라는 주제로 명사 초청 문화행사를 개최하여 부산 대표 전문 박물관으로 자리 매김하고, 지역사회와 더욱 소통하는 계기를 마련하였습니다.





증권박물관

* 2023년 3월 1일부터
증권박물관 이전 건립을 위해 임시 휴관 중



1_ 상설전시실

ZONE 1 증권이란

증권의 탄생과 변천과정을 살펴볼 수 있는 공간으로 증권 개념과 종류 등 증권에 대한 전반적인 이해를 도울 수 있는 다양한 자료가 전시되어 있습니다.

ZONE 2 한국예탁결제원

국내외에서 발행되는 증권을 종합적으로 관리하는 한국예탁결제원의 발전과정과 주요 서비스를 살펴볼 수 있으며, 증권의 위변조를 방지하기 위한 비밀 요소를 한 눈에 볼 수 있는 전시공간입니다.

ZONE 3 증권갤러리

세계 여러 나라에서 발행된 다양한 증권을 한 눈에 감상할 수 있는 공간으로 대륙별 증권, 건축·신화·교통·인물 등으로 구분된 테마별 증권이 전시되어 있습니다.

상설전시실 VR

증권박물관의 전시와 역사를 보존하고 누구나 쉽게 박물관을 관람할 수 있도록 상설전시 VR 콘텐츠를 제작하였습니다. 박물관 휴관 기간과 이전 건립 이후에도 활용할 수 있는 디지털 아카이브로서 관람객에게 시간과 공간의 제약 없이 비대면 전시 경험을 제공합니다.



2_ 전시해설 프로그램

증권박물관은 상설전시에 대한 관람객의 이해를 돕고 증권문화에 대한 생생한 감동을 전해 드리하고자 유아와 초등학생, 중·고생, 성인으로 구분하여 연령별 맞춤형 전시해설 프로그램을 운영합니다.

2022 80회 2,484명

2023 19회 438명



3_ 방학 특별프로그램

증권박물관은 초등학교 3~6학년을 대상으로 어렵게만 느껴지는 증권을 매년 다른 주제의 체험 활동을 통해 쉽고 재미있게 배울 수 있는 방학 특별프로그램을 운영합니다.

2022 5회 81명

2023 3회 120명

2022년 여름에는 그림을 주제로 증권 속에 담긴 경제 이야기를 알아보았으며, 2023년 겨울에는 사회적 가치를 추구하는 증권 투자 방법에 대해 체험해 보았습니다.

*** 한국예탁결제원 증권박물관
이전 건립 추진**

- ① 이전 장소: 서울특별시 은평구
- ② 추진 현황
 - 2022년 12월 이전 부지 확정
 - 2023년 3월 증권박물관 휴관
 - 2023년 5월 이전 건립 기본계획 연구 용역 실시
 - 2023년 6월 은평구청과의 업무협약 체결
 - 2024년 6월 이전 건립 설계공모 실시



**증권박물관은
더 많은 관람객을
만나기 위해
이전 건립을
추진하고 있습니다**

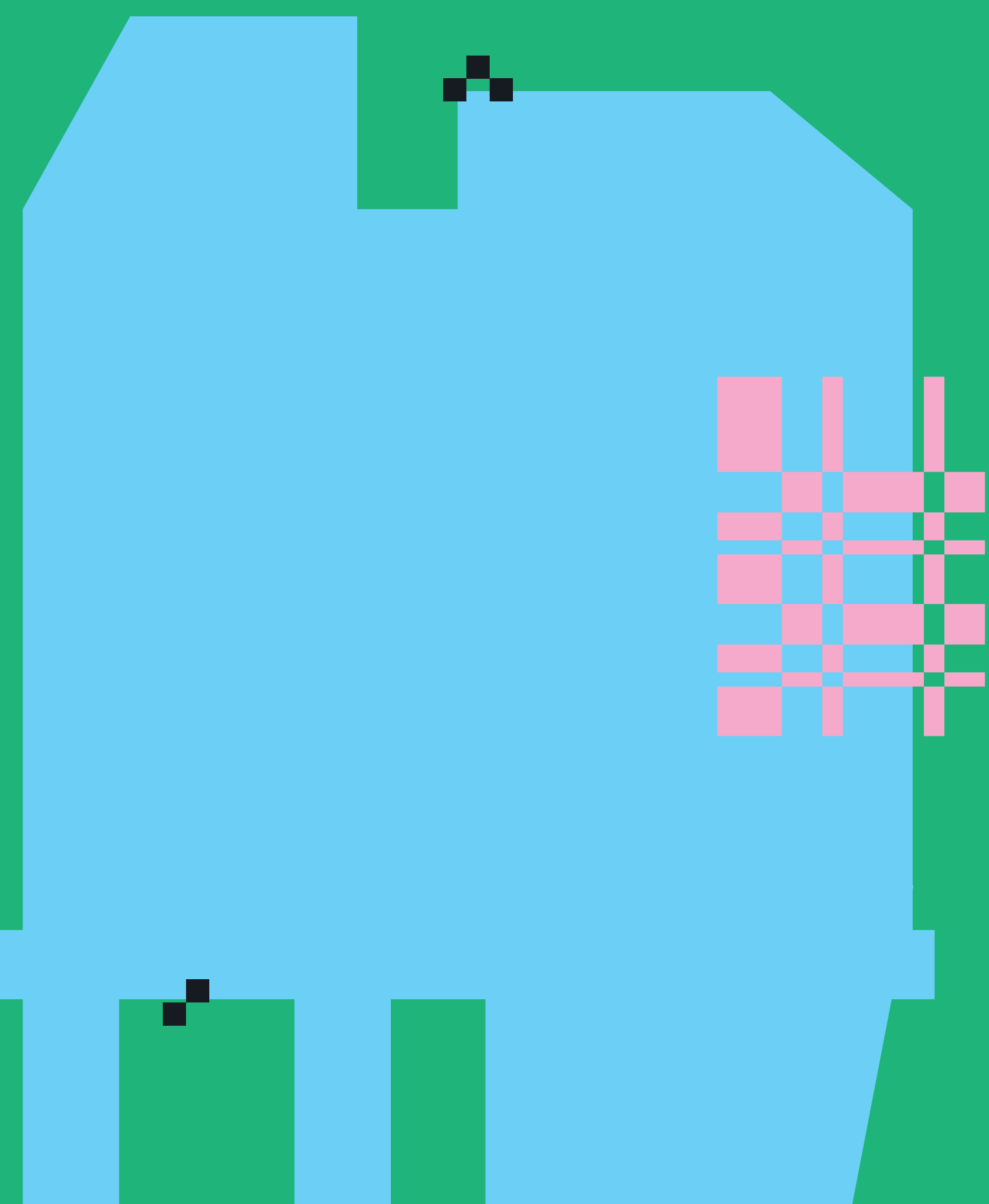

2022-2024

KSD나눔재단 연도별 사업 예산 집행

(단위: 백만 원)

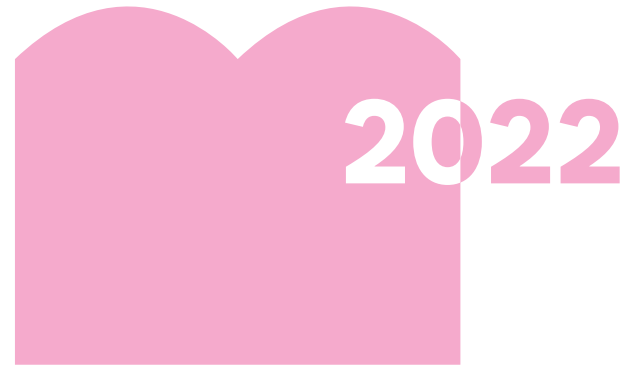

장학	872
취약계층지원	560
공익지원	344
금융교육	392
해외지원	0
증권박물관 부산관	217
증권박물관	292

장학	902
취약계층지원	622
공익지원	297
금융교육	426
해외지원	100
증권박물관 부산관	334
증권박물관 이전 건립	500

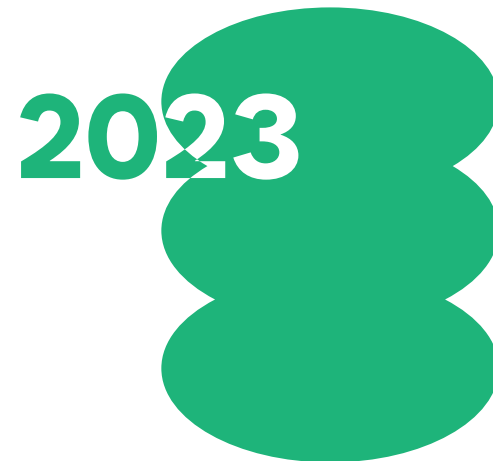

장학	1,014
취약계층지원	775
공익지원	403
금융교육	482
해외지원	110
증권박물관 부산관	411
증권박물관 이전 건립	393



2022-2024

KSD나눔재단 기부금 모금 내역

(단위: 백만 원)

한국예탁결제원

기본재산
출연 내역

2023	30,000
2024	20,000

한국예탁결제원

기부금
모금 내역

2022	1,527
2023	792
2024	540

플꽃회

지정기탁금
모금 내역

2022	75
2023	72
2024	68

모아 보는 사회공헌 현황

(단위: 천 원)

1_ 장학사업

구분	2022		2023		2024	
1. 꿈이룸 장학	212명	424,094	192명	476,548	223명	504,902
2. 풀꽃회 장학	54명	67,100	45명	75,780	39명	67,920
3. 꿈드림 장학	-	-	-	-	50명	60,000
4. 꿈성장 장학	57개교, 455명	298,110	61개교, 526명	311,941	67개교, 583명	335,008

2_ 취약계층자립지원사업

구분	2022		2023		2024	
1. 마음이음 공모	4개 사업	170,000	5개 사업	250,000	5개 사업	250,000
2. 소수장애인 사회적 자립 지원	-	-	20명	120,000	20명	120,000
3. 장애인기업 경영 안정화 지원	-	-	30개 기업	55,000	35개 기업	55,000
4. 사랑의 생필품 나눔 행사	2,616가구	60,000	2,316가구	60,000	3,742가구	100,000
5. 명절맞이 전통시장 장보기 행사	-	-	-	-	440가구	66,000
6. 사회복지기관 정기후원	14개 기관	84,000	14개 기관	84,000	14개 기관	100,800
7. 기타 사회배려계층 후원	27개 기관	40,000	3개 기관	10,000	5개 기관	20,000

3_ 공익지원사업

구분	2022		2023		2024	
1. 임팩트금융 지원	1회	61,900	-	-	1회	70,000
2. 회복적사법 프로그램 지원	1회	100,000	1회	100,000	1회	100,000
3. 소외계층지원시설 종사자 연수 지원	8회, 281명	94,000	6회, 229명	80,000	6회, 231명	80,000
4. 그린캠페인 운영	1회, 400가구	52,000	1회, 400가구	80,000	1회, 400가구	80,000
5. 소외계층 문화·예술 관람 지원	-	-	-	-	5회, 959명	33,000

4_ 금융교육사업

구분	2022		2023		2024	
1. 드림스타트 금융교육	220회, 2,508명	95,033	140회, 1,975명	94,884	135회, 2,143명	98,331
2. 느린학습자 금융교육	150회, 1,104명	58,934	201회, 1,497명	69,594	210회, 1,581명	79,920
3. 아동·청소년 금융교육	273회, 7,994명	110,723	313회, 8,253명	119,451	388회, 10,965명	146,554
4. 학교 밖 청소년 금융교육	24회, 209명	11,070	38회, 339명	12,295	-	-
5. 청·중장년 금융교육	38회, 1,290명	12,551	44회, 1,271명	21,540	29회, 882명	18,105
6. 지역활성화 금융교육	88회, 2,671명	19,194	104회, 2,156명	26,430	127회, 2,318명	31,893

5_ 해외지원사업

구분	2022		2023		2024	
1. 에티오피아 교육환경 개선 지원	-	-	1개교	100,000	-	-
2. 해외 한인 입양인 지원	-	-	-	-	2개 국가	105,000

6_1 증권박물관(부산관)

구분	2022		2023		2024	
1. 박물관 관람(상설전시)	5,127명	-	10,468명	-	10,692명	-
2. 전시해설프로그램	30회, 629명	-	81회, 2,016명	-	70회, 2,219명	-
3. 방학특별프로그램	6회, 569명	-	9회, 213명	-	9회, 213명	-
4. 개관 5주년 기념 문화행사	-	-	-	-	1회, 117명	-

6_2 증권박물관

구분	2022		2023		2024	
박물관 관람(상설전시)	3,109명	-	678명	-	-	-
전시해설프로그램	80회, 2,484명	-	19회, 438명	-	-	-
방학특별프로그램	5회, 81명	-	3회, 120명	-	-	-

*** 이전 건립을 위한 임시휴관: '23.3~

2022

- 01.24.~02.06. 증권박물관(부산관) 겨울방학 특별프로그램 실시
- 01.27.~08.27. 취약계층 아동 및 보호자 대상 '드림스타트 금융교육' 실시
- 04.13. 발달장애 아동·청소년 대상 금융교육 업무협약 체결
- 05.13.~12.06. 취약계층 성인 대상 금융교육 실시
- 05.18. 꿈이룸 장학사업 신규 장학생 증서수여식 개최
- 05.25.~10.17. 동남권 청소년 비즈쿨운영학교 대상 금융교육 실시
- 06.22. '임팩트금융 빌드업 교육' 수료식 개최
- 06.29. 법무부 '회복적사법 프로그램' 후원금 전달식 개최
- 07.01. ESG 그린캠페인 기부물품 전달식 개최
- 07.06.~11.04. 학교 밖 청소년 대상 금융교육 실시
- 07.25. 소외계층지원시설 종사자 대상 소진예방 연수 후원
- 08.02. 증권박물관 디지털 보존을 위한 상설전시 온라인 전시(VR) 제작
- 08.08.~12. 증권박물관, 증권박물관(부산관) 여름방학 특별프로그램 실시
- 09.07. 추석맞이 '사랑의 쌀' 나눔 행사 개최
- 09.07.~11.24. 부산 소재 도서관 연계 금융경제 독서모임 진행
- 10.06. 임팩트금융 생태계 확산을 위한 교육지원사업 후원
- 11.21.~12.19. 교육부 학년말 학사운영 프로그램 '울려라! 금융골든벨' 지원
- 11.22. 서울보호관찰소 '마음이음 회복적사법 지원센터' 개소
- 12.13. 연말연시 '사랑의 쿠키' 나눔 행사 개최
- 12.16. 장애소상공인 자립지원사업 '꿈이룸가게' 제72호점 개소식 개최
- 12.23. 마음이음 공모 사업 후원금 전달식 개최
- 12.27. 꿈성장(성과연계형) 장학금 및 학교발전기금 수여식 개최

2023

- 01.09.~13. 증권박물관(부산관) 겨울방학 특별프로그램 실시
- 01.10.~12. 증권박물관 겨울방학 특별프로그램 실시
- 01.12.~08.26. 취약계층 아동 및 보호자 대상 '드림스타트 금융교육' 실시
- 02.21. 증권박물관 이전 부지 매입
- 03.01.~ 증권박물관 신축 이전을 위한 임시휴관
- 04.17.~12.18. 전국 초·중·고등학교 및 학교 밖 청소년 대상 '찾아가는 금융교육' 실시
- 05.08. 시청각 장애아동 맞춤형교육 지원 업무협약 체결
- 05.10. ESG 그린캠페인 후원금 전달식 개최
- 05.15.~11.24. 발달장애 아동·청소년 대상 금융교육 실시
- 05.25.~12.30. 증권박물관 이전 건립 기본계획연구용역 실시
- 05.30. 꿈이룸 장학사업 신규 장학생 증서수여식 개최
- 06.26. 증권박물관 건립을 위한 은평구청과의 업무협약 체결
- 06.30. 임팩트금융 포럼 개최
- 07.13. 법무부 '회복적사법 프로그램' 후원금 전달식 개최
- 08.07.~08.11. 증권박물관(부산관) 여름방학 특별프로그램 실시
- 08.17. 장애인기업 공공판로 확대 지원사업 업무협약 체결
- 08.31. 소외계층지원시설 종사자 대상 소진예방 연수 후원
- 09.19. 추석맞이 '사랑의 생필품 나눔 행사' 개최
- 09.23. 꿈성장 장학사업 연계 'KSD 꿈성장 금융특강' 개최
- 10.26. 에티오피아 교육환경개선사업 후원
- 11.21.~12.7. 교육부 학년말 학사운영 프로그램 '울려라! 금융골든벨' 지원
- 12.21. 꿈성장(성과연계형) 장학금 및 학교발전기금 수여식 개최

2024

- 01.10.~12. 증권박물관(부산관) 겨울방학 특별프로그램 실시
- 01.25. 설맞이 전통시장 장보기 행사 후원
- 01.02.~08.30. 취약계층 아동 및 보호자 대상 '드림스타트 금융교육' 실시
- 02.05. 꿈드림(학교 밖 청소년) 장학사업 후원
- 03.04. 증권박물관(부산관) 상설전시실 부분 개편 및 재개관
- 03.21. 임팩트금융 생태계 확산을 위한 공모사업 후원
- 04.08.~05.27. 증권박물관 소장 사료 디지털화 사업 실시
- 04.25. ESG 그린캠페인 후원
- 04.29. 문화소외계층 문화예술 관람지원(메세나) 후원
- 04.30. 가정의 달 기념 아동양육시설 후원
- 05.16.~11.29. 느린학습자 아동·청소년 대상 금융교육 실시
- 05.22. 해외 한인 입양인 대상 한국어교육 지원 업무협약 체결(벨기에, 룩셈부르크)
- 05.31. 꿈이룸 장학사업 신규 선발 장학생 증서수여식 개최
- 06.10. 회복적사법 프로그램 후원
- 07.31. 소외계층지원시설 종사자 대상 소진방지 연수 후원
- 08.07.~09. 증권박물관(부산관) 여름방학 특별프로그램 실시
- 09.03. 추석맞이 전통시장 장보기 행사 후원
- 09.28. 꿈성장 장학사업 연계 'KSD 꿈성장 금융특강' 실시
- 10.16. 사랑의 생필품 나눔 행사 후원
- 10.31. 증권박물관 소장 고문서 번역 및 해제 사업 실시
- 11.20. 교육기부 우수기관 인증
- 11.22. 수산업계 및 취약계층 지원 후원
- 11.25. 증권박물관 이전 건립 설계공모 공고
- 11.25.~12.16. 사회새내기(수능 이후 고3) 대상 '울려라! 금융골든벨' 금융교육 실시
- 12.09. 증권박물관(부산관) 개관 5주년 기념 문화행사 개최
- 12.23. 증권박물관(부산관) 개관 5주년 기념 특별전시 '증권 속 인물' 개최
- 12.23. 꿈성장(성과연계형) 장학금 및 학교발전기금 수여식 개최

수상 실적

2022.10.07.

제11회 대한민국 교육기부대상
(제2022-4732호, 교육부장관상)

2022.12.16.

제15회 부산 교육메세나탑 표창
(제118917호, 부산광역시장, 부산광역시교육감,
부산상공회의소회장, 부산일보사장)

2023.12.15.

제16회 부산 교육메세나탑 표창
(제124809호, 부산광역시장, 부산광역시교육감,
부산상공회의소회장, 부산일보사장)

2024.10.18.

적십자회원유공장 최고명예장 수상
(제932호, 대한적십자사)

2024.11.07.

제2회 ESG Impact Awards 포용상 수상
(재단법인 기빙플러스)

2024.11.20.

교육기부 우수기관 인증
(2012-110호, 부총리겸 교육부장관상)

2024.12.04.

범죄예방대상 국무총리 표창 수상
(법무부)

2024.12.30.

제17회 교육메세나탑 수상
(제138661호, 부산광역시장, 부산광역시교육감,
부산상공회의소회장, 부산일보사장)

세대와 지역을 넘어,
우리 이웃들과
서로 의지할 수 있도록

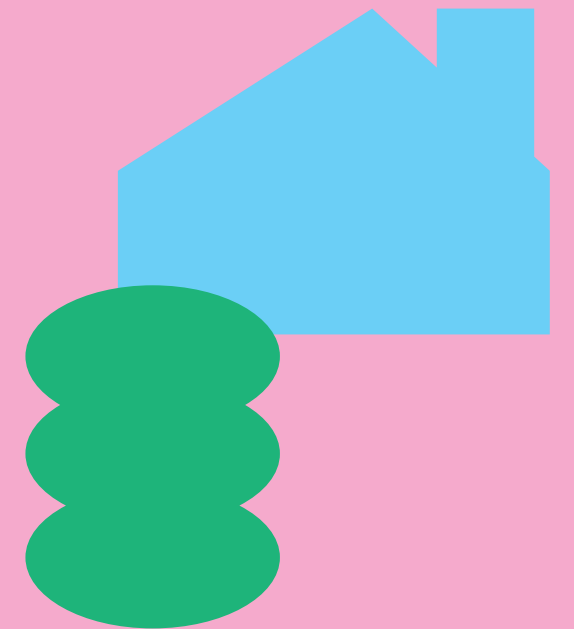

KSD나눔재단이
따뜻한 세상을
함께 만들어 갑니다

**KSD나눔재단 사회공헌백서
2022-2024**

발행인 이순호

발행일 2025년 6월 10일

발행처 KSD나눔재단

전화 02-2165-7600

홈페이지 nanum.ksd.or.kr

이메일 nanum@ksd.or.kr

기획·진행 KSD나눔재단

편집·디자인 그래픽오션

